

# GUÍA EMPLEA RECURSOS

Segundo trimestre 2023

## PRESTACIONES Y SUBSIDIOS

# ÍNDICE

## **01** INTRODUCCIÓN

## **02** PRESTACIONES

Quiero cobrar el paro

## **03** SUBSIDIOS

No tengo derecho a paro, tengo derecho a la RAI

Tengo cargas familiares. Subsidio desempleo

Tengo más de 45 años y no tengo cargas familiares

Tengo más de 52 años

Subsidio extraordinario por desempleo

# INTRODUCCIÓN

Para alguien que pierde su puesto de trabajo y no tiene posibilidad de encontrar otro empleo a corto plazo, es primordial no dejar de obtener ingresos, especialmente en aquellos casos en los que el sueldo sostenía a una familia. Y, para ello, el Servicio Público de Empleo Estatal (SEPE) dispone de diferentes prestaciones que ofrecer a los desempleados hasta que obtengan un nuevo trabajo.

Aunque la más conocida es el paro (denominada oficialmente como prestación contributiva), existe también otra figura no tan reconocida pero igualmente útil: el subsidio por desempleo. Ambas destinan una cuantía económica para que la perciba el desempleado, pero poseen diferencias entre sí. Estas, principalmente, tienen que ver con el periodo cotizado, la duración de la ayuda y su cuantía.



# PRESTACIONES



## QUIERO COBRAR EL PARO

### He trabajado más de un año

La prestación contributiva protege la situación de desempleo de quienes pudiendo y queriendo trabajar, pierdan su empleo de forma temporal o definitiva o vean reducida temporalmente su jornada ordinaria de trabajo entre un mínimo de un 10 % y un 70 %. Para el acceso a la misma se requiere, además de cumplir los requisitos que más adelante se indican, la cotización previa por desempleo de la persona trabajadora a la Seguridad Social.

El Servicio Público de Empleo Estatal es el Organismo Autónomo encargado de la gestión y control de las prestaciones por desempleo.

La prestación contributiva Incluye la cotización a la Seguridad Social por jubilación, incapacidad temporal, invalidez, muerte y supervivencia, asistencia sanitaria, maternidad, paternidad y cuidado de menores afectados por cáncer u otra enfermedad grave.

### He trabajado menos de un año

Si usted ha trabajado menos de un año, puede tener derecho a un subsidio por desempleo. Su duración dependerá del número de meses cotizados y de si tiene o no responsabilidades familiares.

Las cotizaciones que le sirvan para reconocer este subsidio no podrán ser tenidas en cuenta para acceder a una futura prestación contributiva.



# PRESTACIONES

## Me ha afectado un ERE o ERTE

La prestación por desempleo se percibe tras la pérdida involuntaria, definitiva o temporal de un empleo, o tras la reducción de la jornada diaria de trabajo, medidas decididas por el empresario y comunicadas a la autoridad laboral, o autorizadas por ésta, o adoptadas por resolución judicial en procedimiento concursal.

En caso de despido colectivo, la entidad gestora ingresará las cotizaciones a la seguridad social, asumiendo la aportación empresarial, y descontando de la cantidad a abonar al trabajador su aportación a la seguridad social.

En caso de suspensión o reducción de jornada la empresa continúa obligada a ingresar la aportación empresarial íntegra, por todas las contingencias, y la entidad gestora, previo descuento de su importe en la cuantía de la prestación, ingresa la aportación del trabajador correspondiente al tiempo en que está desempleado.

## Estoy en situación de maternidad / paternidad

Si su contrato finaliza mientras está de baja por maternidad o paternidad, continuará percibiendo su prestación económica por nacimiento y cuidado de menor de 16 semanas hasta su finalización. En ese momento puede solicitar la prestación o subsidio por desempleo en los 15 días hábiles siguientes.

El período de baja por maternidad o paternidad, mientras usted haya permanecido de alta en la empresa, se tiene en cuenta como período de ocupación cotizada para acceder a las prestaciones por desempleo, puesto que en este período de descanso maternal o paternal continúa la obligación de cotizar mientras el contrato esté vigente.

La prestación por maternidad o paternidad la abona el Instituto Nacional de la Seguridad Social (INSS).



# PRESTACIONES

## Estoy de baja por incapacidad temporal

Si finaliza el contrato mientras usted está de baja por incapacidad temporal, seguirá percibiendo la prestación económica de incapacidad temporal hasta la fecha del alta médica, pero pasará a percibir la cuantía correspondiente a una prestación por desempleo.

Desde que recibe el alta, tiene un plazo de 15 días hábiles para solicitar la prestación.

El periodo de baja por incapacidad temporal, mientras el contrato haya estado en vigor, se tiene en cuenta como período de ocupación cotizada para acceder a las prestaciones por desempleo.

Si la incapacidad hubiera sido por contingencias comunes y le corresponde una prestación de nivel contributivo (por tener cotizados 360 días o más), el tiempo que va desde el fin de la relación laboral hasta el alta médica se descontará de la duración de la prestación. El Servicio Público de Empleo Estatal (SEPE) cotizará también ese periodo por contingencias comunes, incluida jubilación, hasta el final de la prestación por desempleo.

Si la incapacidad hubiera sido por contingencias profesionales y le corresponde una prestación de nivel contributivo o una prestación de nivel asistencial o subsidio, el tiempo entre el fin del contrato y el alta médica no se descuenta de la prestación, ni el SEPE cotiza por dicho periodo.

## Quiero trabajar por cuenta propia

Dentro del tejido empresarial español, destacan por su importancia cuantitativa y cualitativa las pymes y las personas autónomas. Este tipo de empresas y emprendedores constituyen uno de los principales motores para dinamizar la economía española, dada su capacidad de generar empleo.

Es imprescindible que desde las administraciones públicas se potencie y se facilite la iniciativa empresarial, especialmente en la coyuntura económica actual. Por ello, es necesario el establecimiento de un entorno que promueva la cultura emprendedora, así como la creación y desarrollo de proyectos empresariales generadores de empleo y de valor añadido.

Si está pensando en iniciar un trabajo por cuenta propia, puede beneficiarse del pago único para montar su empresa. Esta medida facilita las iniciativas de empleo autónomo abonando en un solo pago el importe de dicha prestación por desempleo a las personas beneficiarias.

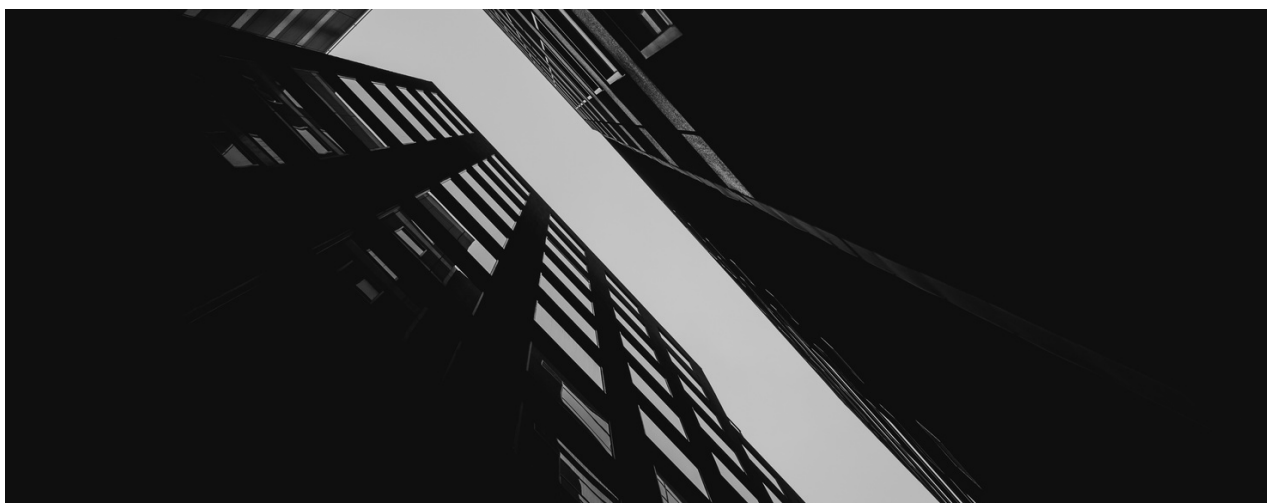

# PRESTACIONES

## Soy persona trabajadora al servicio del hogar

El Real Decreto-ley 16/2022, de 6 de septiembre determina que la prestación por desempleo formará parte de la acción protectora del sistema especial de personas empleadas del hogar.

La cotización por desempleo será obligatoria para las personas trabajadoras empleadas de hogar a partir del 1 de octubre de 2022.

Las bases de cotización para desempleo serán las correspondientes a las contingencias de accidentes de trabajo y enfermedades profesionales

A partir de enero de 2023 la cotización se realizará de acuerdo con lo establecido en la correspondiente Ley de Presupuestos Generales del Estado.

## Soy una persona trabajadora del campo

El sistema de protección por desempleo previsto para el colectivo del Sistema Especial para Trabajadores por Cuenta Ajena Agrarios, presenta algunas características propias según vayan dirigidas a las personas trabajadoras fijas, fijas discontinuas o eventuales.

Por ello, siempre que reúna el resto de los requisitos exigidos en cada caso podrá optar:

a) Por las prestaciones por desempleo de nivel contributivo o asistencial, siendo la duración de los subsidios la misma que para el resto de personas trabajadoras del régimen general.

b) Por el subsidio por desempleo en favor de las personas trabajadoras eventuales incluidos en el Régimen Especial Agrario de la Seguridad Social, incluido el subsidio especial de las personas trabajadoras mayores de 52 años, o, en su caso, por la renta agraria, en favor de las mismas personas, considerando a la persona trabajadora como eventual agraria.

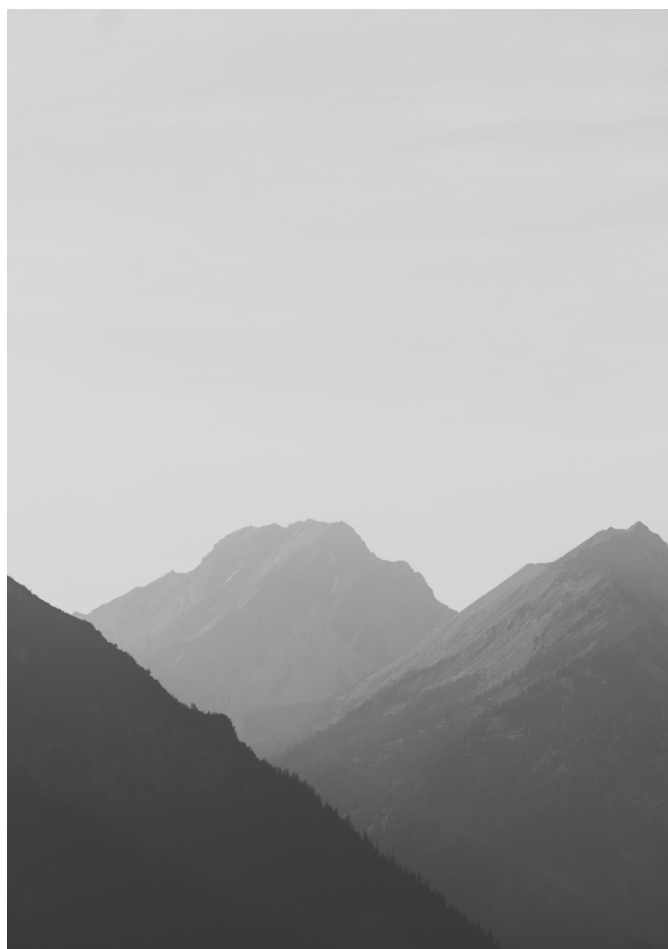

# PRESTACIONES



## Soy emigrante que ha retornado a España

Si usted es persona española emigrante que ha retornado a España, puede acceder a alguna de las prestaciones siguientes, siempre que reúna los requisitos de las mismas.

### **a) Subsidio para personas emigrantes retornadas**

Es un subsidio al que tienen derecho las personas españolas emigrantes retornadas de determinados países en los que han trabajado, siempre que no tengan derecho a la prestación contributiva por haber cotizado por desempleo menos de 360 días en los 6 años anteriores a su salida de España.

### **b) Renta Activa de Inserción para personas emigrantes retornadas (RAI)**

El objetivo de esta ayuda es incrementar las oportunidades de inserción en el mercado de trabajo de las personas trabajadoras desempleadas con especiales necesidades económicas y dificultad para encontrar empleo.

### **c) Personas emigrantes retornadas mayores de 52 años**

Este subsidio por desempleo garantiza la protección a las personas trabajadoras desempleadas emigrantes retornadas mayores de 52 años.

### **d) Emigrantes que han retornado y que cotizaron en España antes de emigrar**

La prestación por desempleo se percibe tras la pérdida involuntaria de un empleo. El importe que se percibe depende de las cotizaciones realizadas durante los periodos trabajados. Incluye la cotización a la Seguridad Social por jubilación, incapacidad temporal, invalidez, muerte y supervivencia, protección a la familia y asistencia sanitaria.

### **e) Ayudas para atender necesidades extraordinarias de los retornados**

Atender a las situaciones de necesidad ocasionadas por el retorno de los españoles residentes en el exterior, cuando se acredite insuficiencia de recursos. No se considerarán gastos extraordinarios derivados del hecho del retorno a España los correspondientes a los pasajes de vuelta ni al traslado de muebles y enseres.



# PRESTACIONES

## Deseo regresar a mi país

Si usted es una persona extranjera no comunitaria y quiere regresar a su país, conozca cuáles son los requisitos y la información necesarios para poder cobrar el pago acumulado y anticipado de la prestación contributiva por desempleo.

Requisitos

Para poder cobrar el pago acumulado y anticipado de la prestación contributiva por desempleo debe:

- Ser nacional de un país que tenga convenio bilateral con España en materia de Seguridad Social, y tener residencia legal en España.
- Quedan excluidas las personas nacionales de los países que forman parte de la Unión Europea, del Espacio Económico Europeo, de Suiza, personas apátridas y quienes tengan doble nacionalidad, cuando una de ellas sea la de un país que tenga convenio bilateral con España en materia de Seguridad Social y la otra sea la española o la de un país de la Unión Europea, del Espacio Económico Europeo o de Suiza.
- Estar en desempleo e inscrito o inscrita como demandante de empleo.
- Tener reconocido el derecho a la prestación por desempleo de nivel contributivo, sin compatibilizarlo con un trabajo a tiempo parcial.
- Asumir el compromiso de retornar a su país de origen, en su caso, en compañía de las personas de su familia reagrupadas que no tengan autorización de residencia independiente, en el plazo máximo de 30 días naturales a partir de la fecha del primer pago en España, y el compromiso de no retornar a España en el plazo de tres años.
- No estar afectado o afectada por alguno de los supuestos de prohibición de salida del territorio nacional previstos en la legislación de extranjería.

### **¿Puedo regresar a España en el futuro?**

No podrá regresar a España hasta que no pase el período de compromiso de no retorno de tres años, y siempre que previamente solicite de nuevo las autorizaciones de trabajo y de residencia en España.

## Soy víctima de violencia de género o sexual

Se considera víctima de violencia de género, la mujer que es o ha sido objeto de actos de violencia física o psicológica, agresiones a la libertad sexual, amenazas, coacción o privación de libertad ejercida por su cónyuge, excónyuge, pareja de hecho o expareja, aunque no hubieran convivido.

- **¿Qué puedes hacer si estás trabajando y sufres violencia de género o sexual?**

Solicitar la reducción de la jornada de trabajo con disminución proporcional del salario, la suspensión temporal de tu relación laboral con reserva del puesto de trabajo o su extinción definitiva.

- **Qué puedes hacer si eres una persona desempleada y sufres violencia de género, sexual o doméstica...**

Si eres víctima de violencia de género, sexual o doméstica puedes acceder al programa de Renta Activa de Inserción de apoyo a la integración laboral de colectivos con especiales dificultades para incorporarse al mercado de trabajo y en situación de necesidad económica.



# PRESTACIONES

## He salido de prisión

Si es liberado o liberada de prisión, los requisitos son:

- Estar en desempleo.
- Inscribirse como demandante de empleo en el plazo de un mes desde la excarcelación, permanecer inscrito o inscrita durante un mes, suscribir el compromiso de actividad y mantener la inscripción durante todo el periodo de duración del subsidio.
- No haber rechazado oferta de colocación adecuada, ni haberse negado a participar, salvo causa justificada, en acciones de promoción, formación o reconversión profesionales desde la inscripción como demandante de empleo.
- No tener derecho a la prestación contributiva por desempleo.
- Haber sido liberado o liberada de prisión, siempre que la privación de libertad haya sido por un tiempo superior a seis meses.

Pueden ser también beneficiarios o beneficiarias de este subsidio:

- Las personas menores privadas de libertad por más de seis meses en un centro de internamiento como consecuencia de un delito que en el momento de su liberación sean mayores de 16 años.
- Las personas que han finalizado su privación de libertad tras un tratamiento de deshabituación de su drogodependencia por un período superior a seis meses.

Si la persona trabajadora tuviera derecho al subsidio de mayores de 52 años, es este el que percibiría.

- Carecer de rentas de cualquier naturaleza, superiores al 75 % del salario mínimo interprofesional (SMI), excluida la parte proporcional de dos pagas extraordinarias. Las rentas se computarán por su rendimiento íntegro o bruto. El rendimiento que proceda de actividades empresariales, profesionales, agrícolas, ganaderas o artísticas, se computará por la diferencia entre los ingresos y gastos necesarios para su obtención. Las ganancias patrimoniales se computarán por la diferencia entre las ganancias y las pérdidas patrimoniales.

## He mejorado de una incapacidad

Este subsidio lo podrán percibir las personas trabajadoras que sean declaradas plenamente capaces o incapacitadas en el grado de incapacidad permanente parcial como consecuencia de un expediente de revisión por mejoría de una situación de gran invalidez, invalidez permanente absoluta o total para la profesión habitual.

Requisitos

- Estar en desempleo.
- Inscribirse como demandante de empleo en el plazo de un mes desde la fecha de la resolución del expediente de revisión de mejoría, permanecer un mes inscrito o inscrita como demandante de empleo y suscribir el compromiso de actividad. La inscripción deberá mantenerse durante todo el periodo de duración del subsidio.
- No haber rechazado oferta de colocación adecuada desde la inscripción como demandante de empleo.
- Haber sido declarado o declarada capaz para el trabajo o en situación de incapacidad parcial como consecuencia de un expediente de revisión por mejoría de una situación de invalidez en los grados de incapacidad permanente total para la profesión habitual, incapacidad permanente absoluta para todo trabajo o gran invalidez.
- Carecer de rentas, de cualquier naturaleza, superiores al 75 % del Salario Mínimo Interprofesional, e

Si la persona trabajadora tuviera derecho al subsidio por desempleo para personas trabajadoras mayores de 52 años, percibirá este.

# SUBSIDIOS



## NO TENGO DERECHO A PARO, TENGO DERECHO A LA RAI

Si sigue en paro y no tiene derecho a la prestación contributiva ni al subsidio por desempleo, puede solicitar la renta activa de inserción (RAI).

### Requisitos

- Estar desempleado o desempleada e inscrito o inscrita como demandante de empleo, mantener dicha inscripción durante todo el período de percepción de la prestación y suscribir el compromiso de actividad.
- Ser menor de 65 años.
- No tener ingresos mensuales propios superiores al 75 % del salario mínimo interprofesional (SMI), excluida la parte proporcional de dos pagas extraordinarias. Las rentas se computarán por su rendimiento íntegro o bruto.
- Si tiene cónyuge y/o hijos o hijas menores de 26 años o mayores con discapacidad, o menores en acogida, únicamente se entenderá cumplido el requisito de carencia de rentas cuando la suma de las rentas de todos los integrantes de su unidad familiar así constituida, incluyéndole a usted, dividida por el número de miembros que la componen, no supera el 75 % del SMI, excluida la parte proporcional de dos pagas extraordinarias.
- Pueden acceder a la RAI las víctimas de violencia de género, doméstica o sexual quienes tengan acreditada dicha condición ante la Administración competente, siempre que no hayan sido beneficiarias con anterioridad de tres programas, que no convivan con la persona agresora, que figuren inscritas como demandantes de empleo y que cumplan el requisito de carencia de rentas de la unidad familiar.
- No haber sido beneficiario o beneficiaria de tres derechos al programa de renta activa de inserción anteriores.

# SUBSIDIOS



## Persona desempleada de larga duración

Si es persona desempleada de larga duración, previamente deberá acreditar ante el servicio público de empleo autonómico de su oficina la realización de, al menos, tres acciones de búsqueda activa de empleo (BAE) y deberá cumplir los siguientes requisitos para tener derecho a la renta activa de inserción (RAI), además de los requisitos generales:

- Tener 45 o más años de edad.
  - Haber extinguido una prestación contributiva o subsidio por desempleo, salvo por sanción.
  - No tener derecho a las prestaciones o subsidios de desempleo o a la renta agraria.
- Estar inscrito o inscrita ininterrumpidamente en la oficina de empleo como demandante de empleo durante 12 o más meses.
- Buscar activamente empleo, sin haber rechazado oferta de empleo adecuada ni haberse negado a participar salvo causa justificada, en acciones de promoción, formación o reconversión profesionales u otras para incrementar la ocupabilidad.
  - Previamente deberá acreditar ante el servicio público de empleo autonómico de su oficina la realización de, al menos, tres acciones de búsqueda activa de empleo (BAE).

## Persona con discapacidad

Si es persona con discapacidad, previamente deberá acreditar ante el servicio público de empleo autonómico de su oficina la realización de, al menos, tres acciones de búsqueda activa de empleo (BAE) y deberá cumplir los siguientes requisitos para tener derecho a la renta activa de inserción (RAI), además de los requisitos generales:

- -Tener reconocido un grado de discapacidad igual o superior al 33 %.
- Haber extinguido una prestación contributiva o subsidio por desempleo, salvo por sanción.
- No tener derecho a las prestaciones o subsidios de desempleo o a la renta agraria.
- Estar inscrito o inscrita ininterrumpidamente en la oficina de empleo como demandante de empleo durante 12 o más meses.

Previamente deberá acreditar ante el servicio público de empleo autonómico de su oficina la realización de, al menos, tres acciones de búsqueda activa de empleo (BAE).



# SUBSIDIOS

## Renta Activa de Inserción para personas emigrantes retornadas (RAI)

El objetivo de esta ayuda es incrementar las oportunidades de inserción en el mercado de trabajo de las personas trabajadoras desempleadas con especiales necesidades económicas y dificultad para encontrar empleo.

### Requisitos

- Ser persona desempleada y estar inscrita como demandante de empleo y suscribir el compromiso de actividad.
- Tener 45 o más años de edad y ser menor de 65 años.
- No tener derecho a la prestación contributiva ni al subsidio por desempleo.
- No tener ingresos propios superiores al 75 % del Salario Mínimo Interprofesional (SMI).
- En su caso, la suma de los ingresos mensuales obtenidos por todos los miembros de la unidad familiar, (el cónyuge y los hijos menores de 26 años o mayores con discapacidad o menores acogidos), dividida por el número de miembros que la componen no puede superar el 75 % del SMI
- No haber sido persona beneficiaria de la renta activa de inserción en los 365 días naturales anteriores a la fecha de solicitud de admisión al programa
- No haber sido beneficiario de tres RAI anteriores. La RAI se puede cobrar como máximo tres periodos.
- Haber trabajado al menos 6 meses en el extranjero desde la última salida de España y haber retornado en los 12 meses anteriores a la solicitud.

## Víctima de violencia de género, violencia sexual o violencia doméstica

Si usted es víctima de violencia de género, sexual o doméstica para tener derecho a la renta activa de inserción (RAI) deberá, además de cumplir los requisitos generales:

- Tener acreditada por la Administración competente la condición de víctima de violencia de género, sexual o doméstica, salvo cuando conviva con la persona agresora, no haber sido beneficiaria con anterioridad de tres programas, cumplir el requisito de carencia de rentas familiares y estar inscrita como demandante de empleo.



# SUBSIDIOS



## Duración y cuantía RAI

La RAI se concede durante 11 meses como máximo y se cobra con efectos del día siguiente a la solicitud.

La cuantía mensual de esta ayuda es el 80 % del Indicador Público de Renta de Efectos Múltiples (IPREM).

Además puede obtener otras ayudas:

- Si es víctima de violencia de género, sexual o doméstica y se ha visto obligada a cambiar su residencia en los doce meses anteriores a la solicitud de admisión al programa o durante su permanencia en este, puede solicitar una ayuda suplementaria de tres mensualidades de la RAI, en un pago único sin que ello minore la duración de dicha renta, y la podrá percibir una sola vez por cada derecho de admisión a la RAI.
- Si comienza a trabajar como persona autónoma o se coloca por cuenta ajena a tiempo completo, se suspende el pago de la RAI y tiene derecho a una ayuda equivalente al 25 % de la cuantía de la misma durante un máximo de 180 días, sin que ello reduzca la duración de la RAI pendiente de percibir.
- Si se coloca a tiempo parcial se deducirá del importe de la RAI la parte proporcional al tiempo trabajado y el período pendiente de percibir mientras se mantenga la compatibilidad, se ampliará en la misma proporción.

## Documentación necesaria

Para poder acceder a la RAI deberá presentar la siguiente documentación:

- Modelo oficial de solicitud.
- Identificación de la persona solicitante y, en su caso del cónyuge y/o de los hijos o hijas que conviven o están a su cargo y que figuran en la solicitud (basta con la exhibición de los documentos), que debe estar en vigor:
- Españolas y españoles: Documento Nacional de Identidad (DNI) o pasaporte.
- Extranjeras y extranjeros residentes en España:
- Nacionales de la Unión Europea: Certificado de registro de ciudadano o ciudadana de la Unión Europea, en el que consta el NIE, junto con el pasaporte o documento identificativo en su país de origen.
- No nacionales de la Unión Europea: Tarjeta de Identidad de Extranjero o Extranjera (TIE) y el pasaporte.
- Cualquier documento bancario en el que figure el número de cuenta de la que sea TITULAR y donde desee percibir la prestación.
- Libro de Familia o certificación del Registro Civil de nacimiento o de familia. En el caso de las personas extranjeras, documento equivalente a los citados anteriormente, con traducción oficial al español.

# SUBSIDIOS

## Requisitos

Para solicitar este subsidio, deberá cumplir las siguientes condiciones:

- Estar en desempleo.
- Estar inscrito o inscrita como demandante de empleo durante el periodo de un mes desde el agotamiento de la prestación (fecha en que finaliza la prestación concedida, que siempre será anterior a la fecha del último cobro de la prestación), sin haber rechazado oferta de colocación adecuada, ni haberse negado a participar, salvo causa justificada, en acciones de promoción, formación o reconversión profesional, desde el agotamiento de la prestación contributiva. La inscripción deberá mantenerse durante todo el periodo de percepción del subsidio.
- Suscribir el compromiso de actividad.
- Haber agotado la prestación por desempleo de nivel contributivo.
- Tener responsabilidades familiares.
- Carecer de rentas, de cualquier naturaleza, superiores al 75 % del salario mínimo interprofesional, excluido la parte proporcional de las dos pagas extraordinarias. Las rentas se computarán por su rendimiento íntegro o bruto. El rendimiento que proceda de actividades empresariales, profesionales, agrícolas, ganaderas o artísticas, se computará por la diferencia entre los ingresos y gastos necesarios para su obtención. Las ganancias patrimoniales se computarán por la diferencia entre las ganancias y las pérdidas patrimoniales.

Si tuviera derecho al subsidio por desempleo para personas trabajadoras mayores de 52 años, percibiría este.

## TENGO CARGAS FAMILIARES. SUBSIDIO DESEMPLEO

Si ha agotado su prestación contributiva y tiene responsabilidades familiares, puede acceder a un subsidio por desempleo con responsabilidades familiares por agotamiento de la prestación contributiva.

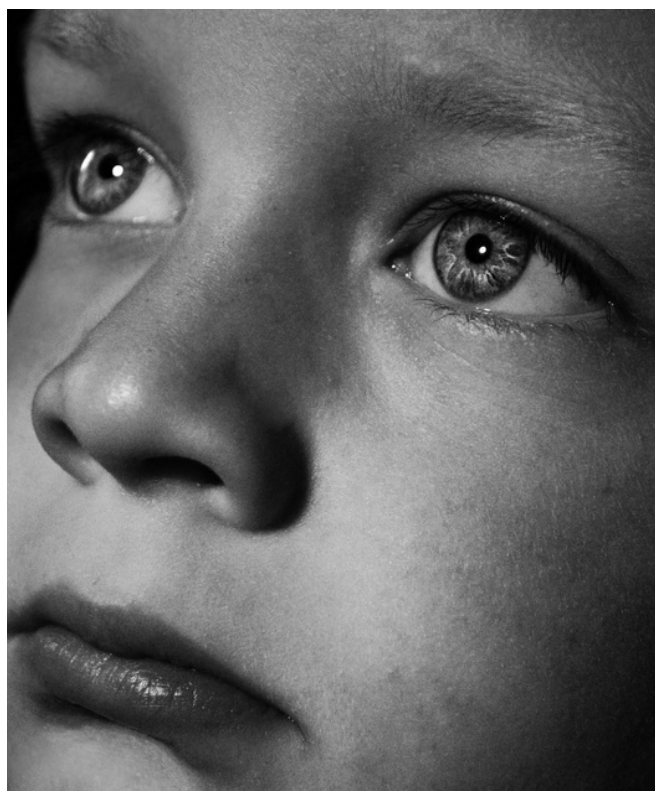

# SUBSIDIOS

## Duración y cuantía

La duración será de 6 meses prorrogables por periodos semestrales, en función de la duración de la prestación por desempleo que haya agotado y de su edad, siempre que lo solicite en plazo y mantenga los requisitos, de acuerdo a lo siguiente:

- Si es menor de 45 años y ha agotado una prestación contributiva de al menos 4 meses, tendrá derecho a 6 meses de subsidio, prorrogables hasta un máximo 18 meses.
- Si es menor de 45 años y ha agotado una prestación contributiva de al menos 6 meses, tendrá derecho a 6 meses de subsidio, prorrogables hasta un máximo 24 meses.
- Si es mayor de 45 años y ha agotado una prestación contributiva de 4 meses, tendrá derecho a 6 meses de subsidio, prorrogables hasta un máximo 24 meses.
- Si es mayor de 45 años y ha agotado una prestación contributiva de al menos 6 meses, tendrá derecho a 6 meses de subsidio, prorrogables hasta un máximo 30 meses.

La cuantía mensual del subsidio por desempleo es igual al 80 % del Indicador Público de Renta de Efectos Múltiples.

## Cuándo, dónde y cómo lo tramito

El plazo para presentar la solicitud es de 15 días hábiles a partir del cumplimiento del mes de espera. El mes de espera comienza a contar a partir del día siguiente al agotamiento de la prestación contributiva.

La solicitud la podrá presentar a través de:

- La sede electrónica del SEPE.
- En la oficina de prestaciones (tras la obtención de cita previa en la sede electrónica del SEPE o por teléfono).
- En cualquier oficina de registro público o por correo administrativo.

## Documentación necesaria

La documentación que debe aportar es la siguiente:

- Modelo oficial de solicitud.
- Documento de identificación de la persona solicitante, de su cónyuge y de los hijos o hijas que conviven o están a su cargo y que figuren en la solicitud (solamente es necesaria su exhibición para verificar los datos), que debe estar en vigor:
- Españoles y españolas: Documento Nacional de Identidad (DNI) o pasaporte.
- Extranjeros y extranjeras residentes en España:
- Nacionales de la Unión Europea: Certificado de registro de ciudadano de la Unión Europea en el que consta el NIE junto con el pasaporte o documento identificativo en su país de origen.
- No nacionales de la Unión Europea: Tarjeta de Identidad de Extranjero o Extranjera (TIE) en la que consta el NIE y el pasaporte.
- Cualquier documento bancario en el que figure el número de cuenta de la que sea TITULAR y donde desee percibir la prestación.
- Libro de Familia o certificación del Registro Civil de nacimiento o de familia. En el caso de las personas extranjeras, documento equivalente a los citados anteriormente, con traducción oficial al español.



# SUBSIDIOS

## TENGO MÁS DE 45 AÑOS Y NO TENGO CARGAS FAMILIARES

Subsidio dirigido a personas trabajadoras que han agotado la prestación contributiva, tienen 45 años o más y no tienen responsabilidades familiares a su cargo.



### Requisitos

- Estar en desempleo.
- Estar inscrito o inscrita como demandante de empleo durante el periodo de un mes desde el agotamiento de la prestación (fecha en que finaliza la prestación concedida, que siempre será anterior a la fecha del último cobro de la prestación), sin haber rechazado oferta de colocación adecuada, ni haberse negado a participar, salvo causa justificada, en acciones de promoción, formación o reconversión profesional, desde el agotamiento de la prestación contributiva. La inscripción deberá mantenerse durante todo el periodo de percepción del subsidio.
- Suscribir el compromiso de actividad.
- Haber agotado la prestación por desempleo de nivel contributivo.
- Tener cumplidos 45 años en la fecha de agotamiento de la prestación contributiva.
- Carecer de rentas, de cualquier naturaleza, superiores al 75 % del salario mínimo interprofesional, excluida la parte proporcional de dos pagas extraordinarias. Las rentas se computarán por su rendimiento íntegro o bruto. El rendimiento que proceda de actividades empresariales, profesionales, agrícolas, ganaderas o artísticas, se computará por la diferencia entre los ingresos y gastos necesarios para su obtención. Las ganancias patrimoniales se computarán por la diferencia entre las ganancias y las pérdidas patrimoniales.

Si la persona trabajadora tuviera derecho al subsidio por desempleo para personas trabajadoras mayores de 52 años, percibiría este.

# SUBSIDIOS

## Duración y cuantía

- **Duración**

Seis meses.

- **Cuantía**

La cuantía mensual del subsidio por desempleo es igual al 80% del Indicador Público de Renta de Efectos Múltiples (IPREM).

En el supuesto de que la relación laboral que dio derecho a la prestación contributiva que ha agotado hubiera sido a jornada parcial, la cuantía del subsidio se verá reducida en el mismo porcentaje.

## Cuándo, dónde y cómo lo tramito

El plazo para presentar la solicitud es de 15 días hábiles a partir del cumplimiento del mes de espera. El mes de espera comienza a contar a partir del día siguiente al agotamiento de la prestación contributiva.

El derecho al subsidio nacerá a partir del día siguiente a aquel en que se cumpla el mes de espera, siempre que se solicite dentro del plazo. Si se presenta la solicitud transcurrido el plazo citado, el derecho nacerá a partir del día siguiente al de la solicitud, reduciéndose su duración en tantos días como medien entre la fecha en que hubiera tenido lugar el nacimiento del derecho, de haberse solicitado en tiempo y forma y aquella en que efectivamente se hubiera formulado la solicitud.

La solicitud la podrá presentar a través de:

La sede electrónica del SEPE.

En la oficina de prestaciones (tras la obtención de cita previa en la sede electrónica del SEPE o por teléfono).

En cualquier oficina de registro público o por correo administrativo.

## Documentación necesaria

- Modelo oficial de solicitud.
- Documento de identificación de la persona solicitante (solamente será necesaria su exhibición, para verificar dichos datos), que debe estar en vigor:
- Españoles y españolas: Documento Nacional de Identidad (DNI) o pasaporte.
- Extranjeros y extranjeras residentes en España:
- Nacionales de la Unión Europea: Certificado de registro de ciudadano o ciudadana de la Unión Europea, en el que consta el NIE, junto con el pasaporte o documento identificativo en su país de origen.
- No nacionales de la Unión Europea: Tarjeta de Identidad de Extranjero o Extranjera (TIE) y el pasaporte.
- Cualquier documento bancario en el que figure el número de cuenta de la que sea TITULAR y donde desee percibir la prestación.
- Solamente si la entidad gestora lo solicita, el justificante de rentas.

# SUBSIDIOS

## TENGO MÁS DE 52 AÑOS

Si usted tiene 52 años o más y ha agotado la prestación o subsidio por desempleo, conozca cuáles son los requisitos que debe cumplir y la información necesaria para solicitar un subsidio por desempleo de mayor de 52 años.



### Requisitos

- Estar en desempleo. Estar inscrito o inscrita como demandante de empleo durante un mes desde que se agote la prestación por desempleo que usted estaba percibiendo
- Tener 52 años o más en la fecha en que se cumplan los requisitos para acceder al subsidio por encontrarse en alguno de los siguientes supuestos:
- Haber agotado la prestación contributiva o el subsidio por desempleo.
- Ser emigrante que ha retornado a España (debe haber trabajado en el extranjero como mínimo 12 meses en los últimos seis años, desde su última salida de España, en países no pertenecientes a la Unión Europea (UE) o al Espacio Económico Europeo (EEE)) y no tener derecho a prestación contributiva por desempleo.
- Ser liberado o liberada de prisión sin derecho a prestación contributiva por desempleo, cuando la privación de libertad hubiera sido por tiempo superior a 6 meses.
- Haber sido declarado o declarada plenamente capaz o persona con incapacidad permanente parcial como consecuencia de un expediente de revisión por mejoría de una situación de gran invalidez, incapacidad permanente absoluta o incapacidad permanente total para la profesión habitual.
- Estar en situación legal de desempleo y no tener derecho a prestación contributiva por desempleo, habiendo cotizado por desempleo, al menos, entre 90 y 359 días.
- Cumplir el compromiso de actividad, que está incluido en la solicitud del subsidio
- Carecer de rentas propias de cualquier naturaleza que en cómputo mensual sean superiores al 75 % del salario mínimo interprofesional.
- Acreditar que en la fecha del hecho causante y en la de la solicitud del subsidio reúne todos los requisitos
-

# SUBSIDIOS

## Duración y cuantía

La duración será hasta que usted alcance la edad ordinaria que se le exija para tener derecho a la pensión contributiva de jubilación en el sistema de la Seguridad Social.

La cuantía mensual del subsidio por desempleo es igual al 80 % del indicador público de renta de efectos múltiples (IPREM).

El pago del subsidio se realizará por mensualidades de 30 días, entre los días 10 y 15 del mes inmediato siguiente al que corresponda el devengo. Se efectuará, salvo excepciones, mediante el abono en la cuenta de la entidad financiera que usted indique, siempre que sea titular de la misma.

## Documentación necesaria

- Modelo oficial de solicitud.
- Documento de identificación de la persona solicitante, para comprobar los datos bastará con mostrar uno de los siguientes documentos que debe estar en vigor:
- Españoles y españolas: Documento Nacional de Identidad (DNI) o pasaporte.
- Extranjeras y extranjeros residentes en España:
- Nacionales de la Unión Europea: Certificado de registro de ciudadano/a de la Unión Europea en el que consta el NIE, junto con el pasaporte o documento identificativo en su país de origen.
- No nacionales de la Unión Europea: Tarjeta de Identidad de Extranjeros/as (TIE) en la que consta el NIE, y el pasaporte.
- Cualquier documento bancario en el que figure el número de cuenta de la que usted sea titular y donde desee percibir la prestación.
- Solamente si el Servicio Público de Empleo Estatal lo solicita, el justificante de rentas.

## Cuándo, dónde y cómo lo tramito

- Si tiene 52 años o más en el momento de cumplir todos los requisitos para acceder a un subsidio, debe solicitarlo en el plazo de los 15 días hábiles siguientes a aquel en el que cumpla el plazo de espera de un mes o acredite situación legal de desempleo por haber cesado involuntariamente en un trabajo, acreditando un periodo de ocupación superior a 90 días e inferior a 360.
- En estos casos, solicitado en plazo, el subsidio para mayores de 52 años nacerá a partir del día siguiente a aquel en que se cumpla el mes de espera o a partir del día siguiente al de la situación legal de desempleo.
- Si en la fecha en la que se encuentra en algún supuesto de acceso a un subsidio no tiene cumplida la edad de 52 años, deberá presentar la solicitud dentro del plazo de los 15 días hábiles siguientes al cumplimiento de dicha edad, siempre que hasta entonces se haya mantenido inscrito o inscrita, de acuerdo con lo establecido en el apartado anterior.

Si cuando cumpla dicha edad está percibiendo cualquier otro subsidio, este quedará extinguido y se reconocerá el subsidio para mayores de 52 años.

Puede presentar la solicitud a través de:

- La sede electrónica del SEPE.
- En la oficina de prestaciones (tras la obtención de cita previa en la sede electrónica del SEPE o por teléfono),
- En cualquier oficina de registro público o por correo administrativo.



# SUBSIDIOS

## SUBSIDIO EXTRAORDINARIO POR DESEMPLEO

Deberá solicitar cita previa para presentar la solicitud en el Servicio Público de Empleo Estatal (SEPE). Previamente, deberá acreditar ante el servicio público de empleo autonómico de su oficina la realización de acciones de búsqueda activa de empleo (BAE).

### Requisitos

- Carecer del derecho a la protección por desempleo de nivel contributivo o asistencial.
- No tener cumplida la edad que le permita acceder a la pensión de jubilación, en sus modalidades contributiva o no contributiva.
- Carecer de rentas, de cualquier naturaleza, superiores en cómputo mensual al 75 por ciento del salario mínimo interprofesional (SMI), excluida la parte proporcional de dos pagas extraordinarias y acreditar responsabilidades familiares.
- Haber cesado de forma involuntaria en el último trabajo realizado en caso de haber trabajado tras el agotamiento del último derecho.
- No haber percibido previamente la ayuda económica de acompañamiento establecida en el Programa de Activación para el Empleo (PAE).
- En la fecha de su solicitud, no estar trabajando por cuenta ajena a tiempo parcial o no tener suspendido su contrato de trabajo.
- No haber sido beneficiario con anterioridad del subsidio extraordinario por desempleo.



# SUBSIDIOS

## Requisitos específicos del colectivo de parados de larga duración

Haber extinguido por agotamiento alguna de las siguientes prestaciones:

- La prestación por desempleo o el subsidio por desempleo
- Las ayudas económicas vinculadas al:

a) Programa de renta activa de inserción (RAI)

b) Programa temporal de protección por desempleo e inserción (PRODI)

c) Programa de recualificación profesional de las personas que agoten su protección por desempleo (PREPARA).

- Haber permanecido inscrito o inscrita como demandante de empleo durante al menos 360 días en los 18 meses anteriores a la fecha de la solicitud del subsidio extraordinario.
- Estar inscrito o inscrita como demandante de empleo a fecha 1 de mayo de 2018. Este requisito se entenderá cumplido en los supuestos en que la persona trabajadora, aun no estando inscrita como demandante de empleo en dicha fecha, tenga interrumpida la inscripción debido a la realización de un trabajo por cuenta ajena, siempre que la duración del contrato haya sido por tiempo inferior a 90 días.
- Acreditar que durante el mes anterior a la fecha de la solicitud ha realizado acciones de búsqueda activa de empleo.
- Haber cesado de forma involuntaria en un trabajo por cuenta ajena previamente al agotamiento del último derecho reconocido.

## Duración y cuantía

La duración máxima del subsidio será de 180 días y no podrá percibirse en más de una ocasión.

La cuantía del subsidio será igual al 80 % del indicador público de renta de efectos múltiples (IPREM) vigente en cada momento.

El pago periódico de la ayuda económica se realizará por el Servicio Público de Empleo Estatal dentro del mes siguiente al que corresponda el devengo, por mensualidades de 30 días, entre los días 10 y 15 del mes inmediato siguiente al que corresponda el devengo. Se efectuará, salvo excepciones, mediante el abono en la cuenta de la entidad financiera que indiques, siempre que seas titular de la misma.

La persona trabajadora podrá compatibilizar la percepción del subsidio extraordinario con el trabajo por cuenta ajena a tiempo parcial, siempre que continúe cumpliendo los requisitos de carencia de rentas y de responsabilidades familiares, en cuyo caso se deducirá del importe del subsidio la parte proporcional al tiempo trabajado.

# SUBSIDIOS

## Documentación necesaria

Para poder acceder al subsidio deberá presentar la siguiente documentación:

- Modelo oficial de solicitud que incluye el compromiso de actividad.
- Identificación de la persona solicitante y de los hijos o hijas que conviven o están a su cargo y que figuran en la solicitud (basta con la exhibición de los documentos), que debe estar en vigor.
- Españolas y españoles: Documento Nacional de Identidad (DNI) o pasaporte.
- Extranjeras y extranjeros residentes en España:
- Nacionales de la Unión Europea: Certificado de registro de ciudadano o ciudadana de la Unión Europea en el que consta el NIE, junto con el pasaporte o documento identificativo en su país de origen.
- No nacionales de la Unión Europea: Tarjeta de Identidad de Extranjero o extranjera (TIE) y el pasaporte.
- Cualquier documento bancario en el que figure el número de cuenta de la que sea TITULAR y donde desee percibir la prestación.
- Libro de Familia o certificación del Registro Civil de nacimiento o de familia. En el caso de las personas extranjeras, documento equivalente a los citados anteriormente, con traducción oficial al español.
- Si alega como carga hijos mayores de 26 años discapacitados, debe aportar un certificado de discapacidad y del grado reconocido expedido por el INSS, por el IMSERSO o por el organismo competente de la comunidad autónoma.
- En el supuesto de que la entidad gestora lo requiera, debe presentar el justificante de rentas.
- 

## Cuándo, cómo y dónde lo tramito

La solicitud la podrá presentar a través de:

- En la oficina de prestaciones (tras la obtención de cita previa en la sede electrónica del SEPE) o por teléfono.
- En cualquier oficina de registro público.
- Por correo administrativo.

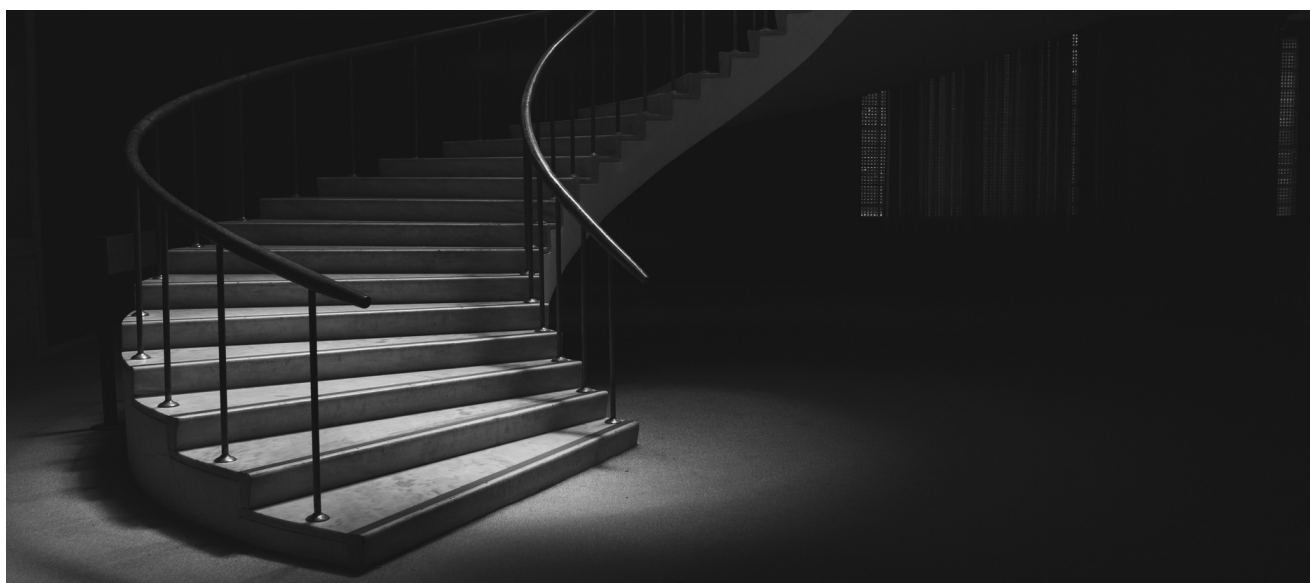

Fuente consultada para el documento SEPE